

新入户奖励申报指引

《关于开展最后一批集中受理新入户奖励政策申报工作的通知》申报材料指引

2024年10月



Part.01

个人材料

以下材料彩色扫描!!!





新入户奖励材料清单

| 材料清单 | 材料要求 | 提交端口 |
|------------------|---|------|
| 《新入户奖励申请表》 | 原件，表格须电脑填写，单面打印，法定代表人签名或法人章并加盖单位公章，如为负责人代签名则需补充法定代表人委托书加盖单位公章。 | 个人账号 |
| 户口本 | 复印件，户口簿首页及本人页；集体户口簿需提供街（镇）借出的有效户口簿首页，且户口簿首页和个人页上的地段号及户号一致。学校集体户人员：附上迁入广州市高校集体户相应学历学位材料。 | |
| 以最高申请标准选择其一项提交 | ①国内学历和学位材料：登录中国高等教育学生信息网（学信网）出具的《教育部学籍在线验证报告》或《中国高等教育学位在线验证报告》以及《中国高等教育学位在线验证报告》，原件扫描上传； | |
| | ②境外学历和学位材料：登录中国（教育部）留学服务中心（留学e网通服务大厅）打印《国（境）外学历学位认证书》，原件扫描上传； | |
| | ③专业技术资格材料：提供以下任意途径查询的职称信息材料，登录全国人社政务服务平台进入“在线服务”的“人才人事”板块使用职称查询平台；登录手机12333客户端，使用职称查询平台；登录中华人民共和国人力资源和社会保障部网站职称与职业资格专栏，使用职称查询平台；登录“人力资源和社会保障部”微信公众号（微信号：rsbzwxx），点击“人社服务”进入职称查询平台；登录全国专业技术人员职业资格证书查询验证系统查询；提供副高级及以上专业技术资格证书及专业技术职务任职资格评审表，评审表须由档案保管部门核验后加盖公章。 | |
| 个人缴费历史明细表 | 原件，本区同一单位连续依法缴纳社会保险费1年以上的广东省社会保险个人缴费证明或广东省直社会保险参保证明记录，能完整体现每月各险种缴费数据、参保状态、参保单位等。若为每月15日以前提交申请，需完整打印至申请当月的前一个月；若为每月15日以后提交申请，需完整打印至申请当月。建议完整打印入户当月至申请当月的社保明细。 | |
| 广州市社会保障（市民）卡金融账号 | 复印件，广州市社会保障（市民）卡金融账号，社保卡正反面须合并为一页上传，账号扫描不清晰的需在空白处标注卡号信息 | |
| 失信情况截图 | 申请人登录中国执行信息公开网 http://zxgk.court.gov.cn/ 查询失信被执行人后按实际情况填写。 | |

一、《新入户奖励申请表》

样表:

新入户奖励申请表

| | | | | | | |
|--|--|---|--|--|---------|--|
| 姓名 | 张三 | 性别 | 女 | 民族 | 汉族 |  |
| 出生年月 | 1994年6月 | 身份证号码 | XXXXXXXXXXXXXXXXXX | | | |
| 申请奖励金额(万元) | 2万元 | 申请人手机号码 | 155XXXXXXXX | | | |
| 现落户地址 | 广东省广州市黄埔区XXXXXXXXXX号 | | | | | |
| 学历学位 | 全日制教育 | 本科 | 毕业院校及专业 | 华南理工大学, 食品工程 | | |
| | 在职教育 | / | 毕业院校及专业 | / | | |
| 专业技术资格等级 | / | 入户时间 | 2022年6月13日 | ② 入户本区参保时间 | 2022年6月 | |
| 广州市社会保障(市民)卡金融账号 | XXXXXXXXXXXXXXXX | ③ 开户行(银行全称及支行) | 中国农业银行广州黄埔支行 | | | |
| 单位联系人及电话 | 张XX, 155XXXXXXXX | 工作单位及详细地址 | 广州开发区XXXXX有限公司 广州市黄埔区开创大道XXXX号XXXX房 | | | |
| 单位类型(可多选) | <input type="checkbox"/> 规模以上工业企业 <input type="checkbox"/> 资质等级建筑业企业 <input type="checkbox"/> 限额以上批零住餐企业 <input type="checkbox"/> 国家重点服务业企业 <input type="checkbox"/> 中小微企业 <input checked="" type="checkbox"/> 民营企业 <input type="checkbox"/> 外商独资 <input type="checkbox"/> 中外合资 <input type="checkbox"/> 人才企业 <input type="checkbox"/> 院校事业单位 <input type="checkbox"/> 科研机构 <input type="checkbox"/> 其他: _____ | | | | | |
| 单位行业主管局 | 广州市黄埔区市场监督管理局 | 查询中国执行信息公开网并了解单位申报人是否被列为失信被执行人。 | <input checked="" type="checkbox"/> 否 (注明: 被列为失信被执行人的不予奖励。) | | | |
| 本人承诺: 以上所提供的资料及填写的一切信息真实、完整、有效, 如存在弄虚作假、骗取补贴等违反承诺行为, 愿将不良记录纳入个人征信系统且承担相应责任, 按有关规定处理。 | | | | | | |
| ④ 本人签名: |  | 申请时间: | 2024年11月27日 | | | |
| 工作单位意见 | 我单位已充分了解新入户奖励系列文件的申报要求, 认真审查了申报人申请资料, 申报人未纳入事业单位编制管理。我单位保证提交的所有资料真实有效, 同意申报人申请新入户奖励。如核查发现本单位提供虚假材料、瞒报漏报违法违规等情况的, 同意依据《广州市黄埔区人力资源和社会保障局贯彻落实广州开发区(黄埔区)促进人才高质量发展政策措施实施细则》(穗埔人社规字〔2024〕2号)第八十九条处理。 | | | | | |
| | 法定代表人或(负责人)签名: |  | 2024年11月27日 |  (单位盖章) | | |

说明: 表格打印不分页, 请将上述信息电脑填写无误后再打印手签, 加盖单位公章并填写落款日期, 表格请勿涂改。

【审核小结】

- ①现落户地址: 地址填写内容与户口簿地址内容保持一致, 注: “联和街道”不要写错为“联合街道”。
- ②本区参保时间: 为入户后首次在本区参保的月份, 格式为: 20XX年XX月, 如: 2023年6月入户本区, 9月在本区参保, 本区参保时间则填写: 2023年9月。
- ③开户行: 格式为: XX银行XX支行, 银行名称请完整填写, 如: 中国农业银行广东省分行, 错误写法: 农行广东省分行!
- ④本人签字: 需为打印后手写签名, 手写签名, 重要的事情说三遍。

样表:

法人授权委托书

本授权委托书声明: 本人_____ (身份证: _____), 系_____ (单位名称) 的法定代表人, 现授权委托本公司的_____ (身份证: _____), 代表本人全权处理_____ (公司名称) 的_____ 事宜并签署相关文件, 委托期限至_____ 年_____ 月_____ 日止, 特此委托。

单位名称(盖章): _____

法定代表人(盖章或签字): _____

_____ 年_____ 月_____ 日

盖法人章或
法人手写签名

左《授权书模板》, 参以实供材料, 业提材的为准

二、户口本

【审核小结】

1. 首页和个人页需**合并**在同一页面上上传；
2. 首页和个人页的**地段号**、**户号**需相应一致；

3. 户口本上**如**有注明用途的须与实际一致，否则会造成**无效**提交情形，请务必注意！例：

(×) ①与原件相符，仅用于办理**入户**相关事宜。原因：本项目为**新入户奖励**，而用途则用于**入户**，与实际不符故本次申请为无效申请。

(×) ②2024年**11月27日**提交形式审查，户口本上注明：与原件相符，仅用于办理**入户奖励**相关事宜，有效期至2024年**11月15日**。原因：注明有效期至11月15日，故11月27日提出时本材料已失效，本次申请为无效申请。

(√) ③2024年11月27日提交形式审查，户口本上注明：与原件相符，仅用于办理**入户奖励**相关事宜，有效期至2024年12月20日。原因：用途与申请本项目实际一致，且在有效期内办理申请。

4. 集体户户口

①需为户籍管理部门出具的有效材料，非穗好办等小程序提供的电子版。

②学校集体户人员：附上迁入广州市高校集体户相应学历学位材料。例：户口簿个人页显示2014年10月迁入广东省广州市天河区五山路381号，实为本科就学期间，2014年10月转入广州市天河区的，则在提交硕士或博士学历学位的同时附上本科学历、学位材料。

与原件相符，仅用于办理**入户奖励**相关事宜。

有注明用途的

现落户地址

登记日期为2024年，个人页无地段号，可正常提交

入户时间

| | | | |
|--------------|-------------|-------|------------------------|
| 户别 | 居民户口集体户 | 户主姓名 | |
| 户号 | 146093700 | 住址 | 广州市黄埔区菜埔西路34号龙湖街道公共集体户 |
| 姓名 | | 户主或关系 | |
| 曾用名 | | 性别 | 女 |
| 出生地 | | | |
| 籍贯 | | | |
| 本市(县)其他住址 | | | |
| 公民身份证件编号 | | | |
| 文化程度 | | | |
| 服务处所 | | | |
| 何时由何地迁来本市(县) | 2023年04月26日 | | |
| 何时由何地迁来本市(县) | | | |

承办人签章：郭佳佳 2022 年 02 月 02 日 签发

440112018001

常住人口登记卡 户号：146093700

2023 年 04 月 26 日

三、①国内学历和学位材料

材料打印指引参考：中国高等教育学生信息网验证打印。

(网址：<https://www.chsi.com.cn/xlcx/rhsq.jsp>)

第一步，访问学信网“学信档案”，使用学信网账号进行登录；

第二步，成功登录后，点击顶部菜单中的“在线验证报告”栏目，可申请《教育部学籍在线验证报告》、《教育部学历证书电子注册备案表》、《中国高等教育学位在线验证报告》中文版。

学历材料二选一均可

样表：教育部学籍在线验证报告

更新日期：2024年02月05日

姓名
性别
证件号码
民族
出生日期
院校
层次
院系
班级
专业
学号
形式
入学日期
学制
类型
学籍状态

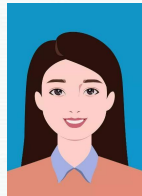

①验证报告在线查询网址：<https://www.chsi.com.cn/xlcx/bgcx.jsp>
②使用学信网App扫描二维码验证

注意事项：

1. 《学籍在线验证报告》是教育部学籍电子注册备案的查询结果。
2. 报告内容如有修改，请以最新在线验证的内容为准。
3. 未经学籍信息权利人同意，不得将报告用于违背权利人意愿之用途。
4. 报告在线验证有效期由报告权利人设置（1-6个月），其在报告验证到期前可再次延长验证有效期。



样表：教育部学历证书电子注册备案表

更新日期：2024年05月28日

姓名
性别
出生日期
入学日期
毕（结）业日期
学校名称
专业
学制
层次
学历类别
学习形式
毕（结）业
证书编号
校（院）长姓名

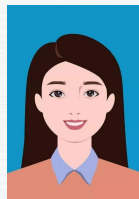

①验证报告在线查询网址：<https://www.chsi.com.cn/xlcx/bgcx.jsp>
②使用学信网App扫描二维码验证

注意事项：

1. 备案表是依据《高等学校学生学籍学历电子注册办法》（[教学\[2014\]11号](#)）对学历证书电子注册审核备案的结果。
2. 备案表内容如有修改，请以最新在线验证的内容为准。
3. 未经学历信息权利人同意，不得将备案表用于违背权利人意愿之用途。
4. 报告在线验证有效期由报告权利人设置（1-6个月），其在报告验证到期前可再次延长验证有效期。



学位材料

样表：中国高等教育学位在线验证报告

更新日期：2024年2月5日

姓名
性别
出生日期
获学位日期
学位授予单位
所授学位
学科专业
学位证书编号

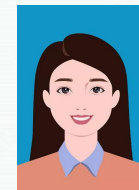

在线验证码
①验证报告在线查询网址：
②使用学信网App扫描二维码验证

注意事项：

1. 报告内容如有修改，请以最新在线验证的内容为准。
2. 未经学位信息权利人同意，不得将报告用于违背权利人意愿之用途。
3. 报告在线验证有效期由报告权利人设置（1-6个月），其在报告验证到期前可再次延长验证有效期。



三、②境外学历和学位材料

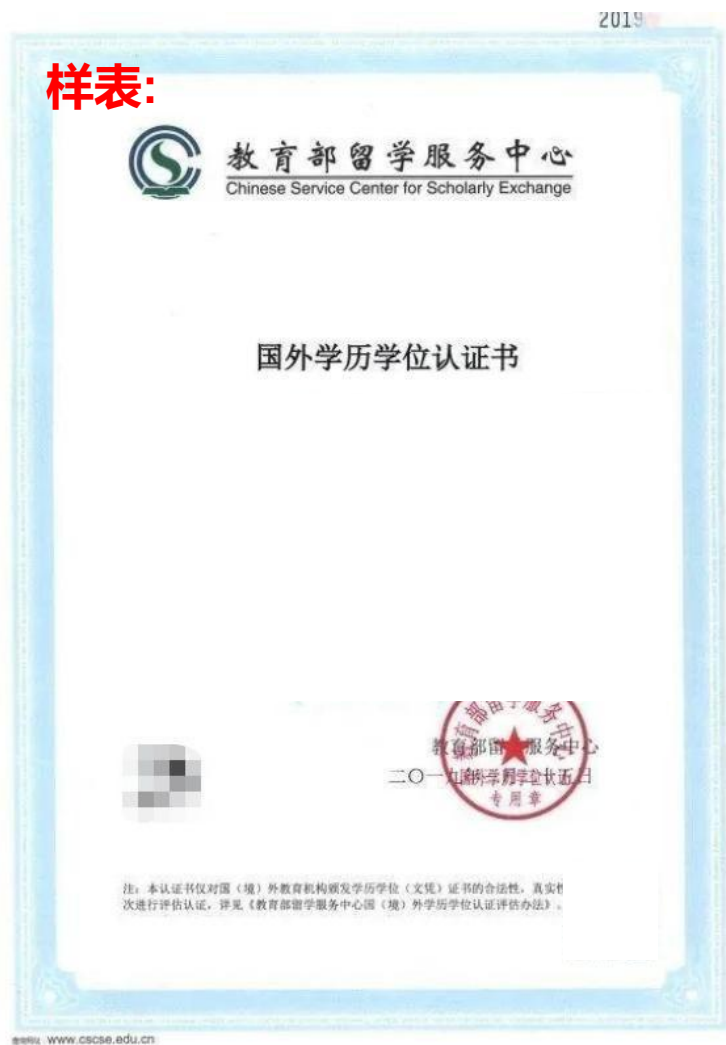

材料打印指引参考：登录中国（教育部）留学服务中心（留学e网通服务大厅）打印《国（境）外学历学位认证书》。

三、③专业技术资格材料

样表:

信息查询 (试运行) 全国职称评

| 证书信息 | |
|---------|-----------------------|
| 姓名 | |
| 证件类型 | 居民身份证 (户口簿) |
| 证件号码 | |
| 证书编号 | |
| 发证日期 | 2021-01-01 |
| 职称系列 | 工程技术人才 |
| 职称名称和级别 | 工程技术人才_正高级工程师-高级 (正高) |
| 评审专业名称 | 环境工程 |
| 发证机构 | 人力资源和社会保障厅 |
| 评审机构 | 专业技术资格评审委员会 |

本服务由人力资源和社会保障部提供

样表:

查询结果

| | |
|-------|-----------|
| 考试时间: | |
| 资格名称: | 信息系统项目管理师 |
| 准考证号: | |
| 证件号: | |
| 姓名: | |
| 上午成绩: | |
| 下午成绩: | |
| 论文成绩: | |

返回

样表:

计算机技术与软件专业技术资格 (水平) 考试 证书查询

| | |
|-------|-----------|
| 考试时间: | |
| 资格: | 信息系统项目管理师 |
| 姓名: | |
| 管理编号: | |

证书有效

继续查询

提供以下任意6种形式途径查询的职称信息材料均可，**途径查询指引参考：**

1. 登录全国人社政务服务平台进入“在线服务”的“人才人事”板块使用职称查询平台；
2. 登录手机12333客户端，使用职称查询平台；
3. 登录中华人民共和国人力资源和社会保障部网站职称与职业资格专栏，使用职称查询平台；
4. 登录“人力资源和社会保障部”微信公众号（微信号：rsbzwxx），点击“人社服务”进入职称查询平台。
5. 登录全国专业技术人员职业资格证书查询验证系统查询。

注：建议查询结果+带网址的截图。

6.副高级及以上专业技术资格证书及专业技术职务任职资格评审表

注：副高级及以上专业技术资格证书及专业技术职务任职资格评审表，**评审表须由档案保管部门核验后加盖公章。**

样表：



于二〇一七年十二月，经
高级工程师资格
评审委员会评审通过，
具备
资格。特发此证
发证单位：
二〇一八年三月二十三日

广东省专业技术人员管理中心
广东省人力资源和社会保障厅

粤高取证第 号
居民身份证号码：

样表：



广东省专业技术资格评审表

姓名
身份证号码
工作单位
现专业技术资格
申报何专业技术资格 专业 高级工程师 资格
填表时间

广东省人力资源和社会保障厅制

注：如为人社部门授予**企业成立的评委会**须附上人社部授予评审的函**和**内部评审截图加盖单位公章。

样表：

中华人民共和国人力资源和社会保障部司局函件

人社专技司函 号

关于高级职称评审委员会备案的函

人力资源和社会保障部
专业技术人员管理司
2019年3月23日

视为“同一单位”如何理解？

依照《关于开展最后一批集中受理新入户奖励政策申报工作的通知》三适用范围及条件（三）及附件2新入户奖励申报条件（三）社保缴纳条件，即以下内容：

- 一、在2024年5月31日之前在本区同一单位连续参保满1年，且申请时社会保险关系仍在该单位。
- 二、“2022年5月17日至2023年5月16日期间入户本区的人才，入户后在同一单位连续社保缴纳1年以上，后续因企业注销、裁员等原因工作变动导致不满足申请时社会保险关系仍在同一单位要求的，只要其符合原政策奖励的其他条件，且在2023年5月17日至2024年5月31日政策过渡期期间内仍满足在本区企业（科技创新服务及服务的各类机构）连续缴纳社保，社保缴纳期间无中断的要求，原单位的连续缴纳记录可与新单位的连续缴纳记录合并计算视同为“同一单位”，适用本条款”。

从上述要求简单来说即申请人须同时符合以下条件（可对照以下条件自行按实际判断，有一个不符合即不符合视为“同一单位”条件）：

- ①是否为2022年5月17日至2023年5月16日期间入户本区且首次入户广州？（ ）
- ②是否入户后在同一单位连续社保缴纳1年以上？（ ）
- ③是否2023年5月17日至2024年5月31日期间仍在本区企业（科技创新服务及服务的各类机构）连续缴纳社保？（ ）

例：

（√）1. 申请人2022年10月入户本区，2022年10月至2023年9月在本区A单位连续参保，2023年10月至今在本区B单位连续参保。
原因：2022年10月入户符合上述①，2022年10月至2023年9月在本区A单位连续参保符合上述②，2023年10月至今在本区B单位连续参保符合上述③。

（×）2. 申请人2022年10月入户本区，2022年10月至2023年8月在本区A单位连续参保，2023年9月至今在本区B单位连续参保。
原因：2022年10月入户符合上述①，2022年10月至2023年8月在本区A单位连续参保不符合上述②，2023年9月至今在本区B单位连续参保则不符合在2024年5月31日之前在本区同一单位连续参保满1年的要求，即该申请人在A单位和B单位均未满足同一单位连续参保满一年的要求。

四、个人缴费历史明细表

样表:

广东省直社会保险参保证明

参保人姓名: 性别: 女
证件号码: ① 人员状态: 参保缴费

该参保人在广东省社会保险基金管理局参加社会保险情况如下:

(一) 参保基本情况:

| 险种类型 | 累计缴费年限 |
|--------|---------------|
| 基本养老保险 | 实缴23个月, 缓缴0个月 |
| 险种类型 | 参保时间 |
| 工伤保险 | 20220701 |
| 生育保险 | / |

(二) 参保缴费明细: 金额单位: 元

| 缴费年月 | 单位编码 | 缴费工资 | 养老 | | | 备注 |
|--------|------|------|------|------|----|----|
| | | | 个人缴费 | 单位缴费 | 生育 | |
| 202207 | | | | | | |
| 202208 | | | | | | |
| 202209 | | | | | | |
| 202210 | | | | | | |
| 202211 | | | | | | |
| 202212 | | | | | | |
| 202301 | | | | | | |
| 202302 | | | | | | |
| 202303 | | | | | | |
| 202304 | | | | | | |
| 202305 | | | | | | |
| 202306 | | | | | | |
| 202307 | | | | | | |
| 202308 | | | | | | |
| 202309 | | | | | | |
| 202310 | | | | | | |
| 202311 | | | | | | |
| 202312 | | | | | | |
| 202401 | | | | | | |
| 202402 | | | | | | |
| 202403 | | | | | | |
| 202404 | | | | | | |
| 202405 | | | | | | |

备注:

1、本《参保证明》可由参保人在我局的互联网公共服务网页上自行打印, 作为参保人参加社会保险的证明, 向相关部门提供。查验部门可通过上面条形码进行核查, 本条形码有效期至2024-11-17, 核查网页地址: <https://ggfw.hrss.gd.gov.cn>。

2、表中“单位编码”对应的单位名称如下:

3、参保单位实际参保缴费情况, 以省社保局信息系统记载的最新数据为准。

4、本《参保证明》标注的“缓缴”是指: 《转发人力资源社会保障部办公厅 国家税务总局办公厅关于特困行业阶段性实施缓缴企业社会保险费政策的通知》(粤人社规〔2022〕11号)、《广东省人力资源和社会保障厅 广东省发展和改革委员会 广东省财政厅 国家税务总局广东省税务局关于实施扩大阶段性缓缴社会保险费政策实施范围等政策的通知》(粤人社规〔2022〕15号)等文件实施范围内的企业申请缓缴三项社保费单位缴费部分。

样表:

广东省社会保险个人缴费证明

参保人姓名:

证件号码:

该参保人在广州市参加社会保险情况如下:

一、参保基本情况:

| 参保险种 | 参保时间 | 累计缴费年限 | 参保状态 |
|-----------|----------|-----------------|------|
| 城镇企业职工基本养 | 20220401 | 实缴缴费17个月, 缓缴0个月 | 参保缴费 |
| 工伤保险 | 20220401 | 实缴缴费17个月, 缓缴0个月 | 参保缴费 |
| 失业保险 | 20220401 | 实缴缴费17个月, 缓缴0个月 | 参保缴费 |

二、参保缴费明细:

金额单位: 元

| 缴费年月 | 单位编号 | 基本养老保险 | | 失业 | | 工伤 | | 备注 |
|--------|------|--------|------|------|------|------|------|----|
| | | 缴费基数 | 单位缴费 | 缴费基数 | 单位缴费 | 个人缴费 | 单位缴费 | |
| 202301 | | | | | | | | |
| 202302 | | | | | | | | |
| 202303 | | | | | | | | |
| 202304 | | | | | | | | |
| 202305 | | | | | | | | |
| 202306 | | | | | | | | |
| 202307 | | | | | | | | |
| 202308 | | | | | | | | |
| 202309 | | | | | | | | |
| 202310 | | | | | | | | |
| 202311 | | | | | | | | |
| 202312 | | | | | | | | |
| 202401 | | | | | | | | |
| 202402 | | | | | | | | |
| 202403 | | | | | | | | |
| 202404 | | | | | | | | |
| 202405 | | | | | | | | |

1、表中“单位编号”对应的单位名称如下:

2、本《参保证明》可由参保人在我局的互联网公共服务网页上自行打印, 作为参保人在广州市参加社会保险的证明, 向相关部门提供。查验部门可通过上面条形码进行核查, 本条形码有效期至2024-12-01, 核查网页地址: <http://ggfw.gdhrss.gov.cn>。

3、参保单位实际参保缴费情况, 以社保局信息系统记载的最新数据为准。

【审核小结】

原件, 由入户当月起在本区同一单位2024年5月31日之前连续依法缴纳社会保险费1年以上的广东省社会保险个人缴费证明或广东省直社会保险参保证明, 社保关系在公示结束前仍在申请单位, 须完整打印至申请当月(无法打印至当月的由用人单位提交说明)。

注:

①人员状态、参保状态: 须为参保缴费状态。

②建议完整打印从入户当月起至申请当月的社保明细。例: 2023年4月入户本区, 2024年11月提交申请, 社保明细从2023年4月打印至2024年11月(2024年5月31日之前在同一单位连续参保满一年), 社保无法打印至当月的, 附用人单位说明。

③注意: 当月27日(含当天前)入户的算当月入户且参保, 当月28日(含当天后)入户的从次月起算参保时间。例:

1. 2022年3月15日入户本区, 参保时间则由2022年3月起算。
2. 2022年3月28日入户本区, 参保时间则由2022年4月起算。

以下为错误材料!!!

广东省社会保险个人参保证明

该参保人在广州市参加社会保险情况如下:

| 姓名 | 身份证号 | 参保险种情况 | | |
|-----------------|------------------|--------|-------|-----|
| 参保起止时间 | 单位 | 养老 | 工伤 | 失业 |
| 200407 - 200407 | 广州市: 广... | 1 | 0 | 1 |
| 200408 - 202206 | 广州市: 广... | 215 | | |
| 截止: | 2022-07-06 09:00 | 216 | 215个月 | 215 |

证明机构名称(证明专用章)

证明时间

2022-07-06 09:00

五、广州市社会保障（市民）卡金融账号



1. 正反面须合并为一页上传，账号扫描不清晰的需在空白处标注卡号信息。
2. 核实是否开通金融账户，可咨询对应发放银行。
3. 开户行需详细至支行，可咨询对应发放银行。
4. 如社保卡长时间未使用，请务必确认是否相关功能被限制、状态是否异常等。
5. 实际到账为偶然所得税的税后金额。

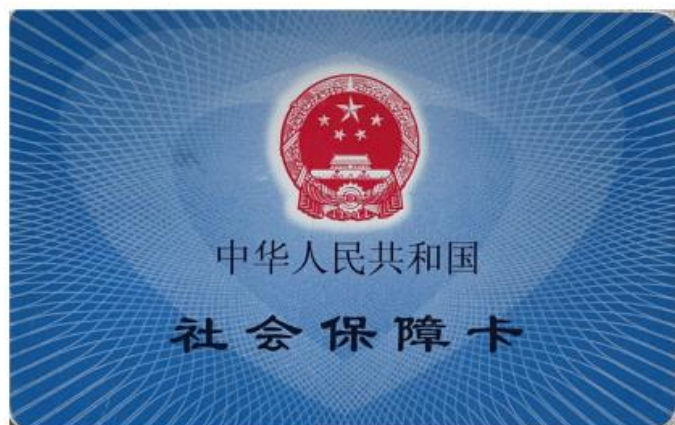

以下可能是造成未到账原因，工作人员收到相关部门反馈后会及时联系您，进行确认并再次启动相关流程，请务必保持通讯畅通。

RJ04-收款人已销户

账户六个月无交易，
已被非柜面限制

超过非绑定账户转入
日限额

账户状态异常

六、失信情况截图

中国执行信息公开网
司法为民 司法便民

失信被执行人将在政府采购、招标投标、行政审批、政府扶持、融资信贷、市场准入、资质认定等方面受到信用惩戒!

失信被执行人(自然人)公布

| 姓名/名称 | 证件号码 |
|-------|--------------------|
| 丁朝伦 | 5102321963****6314 |
| 何智南 | 5130011977****0846 |
| 边强 | 5101081976****0314 |
| 丁朝凤 | 5102321969****6327 |
| 管金胜 | 1326231964****2015 |

失信被执行人(法人或其他组织)公布

| 姓名/名称 | 证件号码 |
|---------------|--------------------|
| 河池市弘农加油站 | 9145120159****977J |
| 河池市弘农加油站 | 9145120159****977J |
| 上海立物物资有限公司 | 70316927-5 |
| 浙江普利金塑胶有限责任公司 | 79336119-8 |
| 河池市弘农加油站 | 9145120159****977J |
| 河池市弘农加油站 | 9145120159****977J |

查询条件

被执行人姓名/名称:

身份证号码/组织机构代码:

省份:

验证码: 

查询结果

在全国范围内没有找到相关的结果。

1. 填报个人申请信息时上传;
2. 须查询全国范围;
3. 查询对象为申报人, 非申报单位, 请正确查询截取。

街道集体户联系方式查询路径指引参考： 黄埔区人民政府网-工作机构-街道办事处

广州开发区管委会
广州市黄埔区人民政府

首页 走进黄埔 新闻资讯 政务公开 政务服务 营商环境 互动交流 工作机构

市民网页 \ 无障碍 \ 长者助手
繁体 English 日本語 한국어
数字人无障碍 网站支持IPv6

| 区委 | 区人大 | 区政府 | 区政协 | 区纪委监委 | 区法、检两院 | 区群众团体 | 街道办事处 | 各功能园区管理机构 | 其他 |
|--------------|-----|-----|-----|-----------|--------|-------|---------|-----------|----|
| 区委办公室 | | | | 区委组织部 | | | 黄埔街道办事处 | 红山街道办事处 | |
| 区委宣传部 | | | | 区委统一战线工作部 | | | 鱼珠街道办事处 | 夏港街道办事处 | |
| 区委政法委员会 | | | | 开发区政策研究室 | | | 大沙街道办事处 | 文冲街道办事处 | |
| 区委机构编制委员会办公室 | | | | 区直机关工委 | | | 南岗街道办事处 | 穗东街道办事处 | |
| 区委老干部局 | | | | | | | 长洲街道办事处 | 联和街道办事处 | |
| | | | | | | | 永和街道办事处 | 萝岗街道办事处 | |
| | | | | | | | 长岭街道办事处 | 云埔街道办事处 | |
| | | | | | | | 九佛街道办事处 | 龙湖街道办事处 | |
| | | | | | | | 新龙镇人民政府 | | |

新龙镇人民政府

社保个人缴费历史明细表打印路径指引参考：

社保打印路径：广东省人力资源和社会保障厅-下拉至业务直通车-社会保障-广东社保服务-社会保险网上个人服务-社保费申报与缴纳-个人缴费证明查询打印。



| | |
|---|---|
| 关系转移 城镇职工基本养老保险关系转移接续申请 机关事业单位养老保险关系转移接续申请 城乡居民基本养老保险关系转移接续申请 | 我的社保卡 社保卡申领 社会保障卡信息变更 社会保障卡补卡、换卡 |
| 待遇测算 企业职工养老金模拟计算（通用版） 企业职工养老金模拟计算（广东省参保人专用版） 城乡居民基本养老保险待遇测算 | 社保费申报与缴纳 单位参保证明查询打印 个人权益记录（参保证明）查询打印 个人参保证明查询打印 个人权益单查询打印 个人缴费证明查询打印 |
| 待遇申请 企业职工基本养老金申领 机关事业单位养老保险待遇申领 城乡居民基本养老保险待遇申领 | 待遇资格认证 企业职工领取养老保险待遇资格认证 机关事业单位人员领取养老保险待遇资格认证 城乡居民基本养老保险待遇领取资格认证 |



Part.02

单位材料

以下材料彩色扫描!!!

新入户奖励材料清单

| 材料清单 | 材料要求 | 提交端口 |
|--------------|--|------|
| 单位“一照一码”营业执照 | 正/副本复印件，加盖单位公章。 | 单位账号 |
| 单位纳税材料 | 原件，登录电子税务局打印完税证明并加盖单位公章，税款所属期涵盖上年度（2023年1-12月每月记录）至申请时上一月（原则上填发日期须为提交申请前7日以内，须打印增值税相关税种，不含个人所得税及保险）。 | |
| 单位统计关系材料 | 规模以上： 《调查单位基本情况表》及《规模以上财务状况》分别提供2023年报及2024年申报时上月月报，如为季报，请提供最新一季报表，并补充情况说明，加盖公章。 | |
| | 规模以下： 《查看法人单位表》或《查看基本单位表》加盖公章。 | |
| 补充材料 | 视为“同一单位”材料（复印件，加盖单位公章，申请时近一年社保存在涉及单位参保情况的，涵盖现单位均需要提供申请材料中的第2、3、4项相应材料，特殊情况酌情处理） | |

七、正/副本营业执照或事业单位法人证书



与原件核对一致

若相关工商信息有变更的须提交工商变更核准通知书（复印件并加盖单位公章）

①

准予变更登记（备案）通知书

穗工商（天）内

经审查，申请变更（备案）：
主营项目类别，名称，具体经营项目申报，章程备案。

提交的申请材料齐全，符合法定形式，我局决定准予变更登记（备案）。

详细变更（备案）内容

| 变更（备案）事项 | 原登记变更（备案）事项 | 登记变更（备案）事项 |
|-----------|-------------|------------|
| 名称变更 | | |
| 主营项目类别 | | |
| 具体经营项目备案 | | |
| 具体变动申报内容 | | |
| 申报事项 | 原申报事项 | 现申报事项 |
| 章程备案 | 章程备案(变更前) | 准予章程备案 |
| 原组织机构代码证号 | | 统一社会信用代码号: |
| 原执照注册号: 4 | | |

八、单位纳税材料

样表:

中华人民共和国
税收完税证明

税务机关 国家税务总局广州市黄埔区税务局 填发日期 2024-09-13

纳税人名称 有限公司 纳税人识别号 A

| 税种 | 税款所属时期 | 入(退)库日期 | 实缴(退)金额 |
|----------|-----------------------|------------|---------|
| 增值税 | 2023-01-01至2023-12-31 | 2024-01-11 | ¥115 |
| 企业所得税 | 2023-01-01至2023-12-31 | 2024-04-29 | ¥5 |
| 企业所得税 | 2023-04-01至2023-06-30 | 2023-07-14 | ¥56 |
| 城市维护建设税 | 2023-01-01至2023-12-31 | 2024-01-11 | ¥81 |
| 教育费附加 | 2023-01-01至2023-12-31 | 2024-01-11 | ¥ |
| 地方教育附加 | 2023-01-01至2023-12-31 | 2024-01-11 | ¥2 |
| 残疾人就业保障金 | 2023-01-01至2023-12-31 | 2024-08-19 | ¥ |

税务机关 (盖章) 国家税务总局广州市黄埔区税务局 业务专用章

中华人民共和国
税收完税证明

税务机关 国家税务总局广州市黄埔区税务局 填发日期 2024-09-13

纳税人名称 有限公司 纳税人识别号

| 税种 | 税款所属时期 | 入(退)库日期 | 实缴(退)金额 |
|---------|-----------------------|------------|---------|
| 增值税 | 2024-01-01至2024-05-31 | 2024-06-18 | ¥ |
| 企业所得税 | 2024-01-01至2024-03-31 | 2024-04-15 | ¥ |
| 城市维护建设税 | 2024-01-01至2024-05-31 | 2024-06-18 | ¥3 |
| 印花税 | 2024-03-28至2024-04-10 | 2024-04-11 | ¥ |
| 教育费附加 | 2024-01-01至2024-05-31 | 2024-06-18 | ¥1 |
| 地方教育附加 | 2024-01-01至2024-05-31 | 2024-06-18 | ¥ |

税务机关 (盖章) 国家税务总局广州市黄埔区税务局 业务专用章

【审核小结】

要求：原件，登录电子税务局打印“税收完税证明”并加盖单位公章，含盖上年度至申请当月的前一个月。

①相关的纳税材料税务机关均须显示为**黄埔区税务局**（广东省第三分局、广州市第三分局税务机关除外）。

②原则上填发日期须为提交申请前7日以内，打印增值税相关税种（不含个人所得税及保险），不足一年可开具无欠税证明后附单位情况说明盖章。以左图为例：

(x) 1. 用人单位于2024年11月27日提出申请，填发日期为2024年11月13日。原因：存在非最新材料及季度申报的情况，故部分完税月份情况无法显示，填发日期须为提交申请前7日以内，11月13日不在该日期内，如填发日期为2024年11月21日至11月27日期间打印的，补充相关材料后则可。

(v) 2. 用人单位于2024年11月27日提出申请，填发日期为2024年11月21日，完税证明显示由2023年1月打印至2024年5月（不足一年），补充用人单位无欠税证明及单位情况说明加盖公章。原因：填发日期已在提交申请前7日以内，但完税证明上的部份月份仍然显示缺失，可补充无欠税证明及单位情况说明加盖公章。

(v) 3. 用人单位于2024年11月27日提出申请，填发日期为2024年11月13日，完税证明显示由2023年1月打印至2024年10月。原因：填发日期非申请前7日以内，但能完整打印含盖上年度至申请当月的前一个月完税证明亦可。

(v) 4. 用人单位于2024年11月27日提出申请，填发日期为2024年11月13日，完税证明显示由2023年1月打印至2024年10月（其中部份月份缺失，不足一年，但能打印出申请前一个月2024年10月完税情况），补充用人单位无欠税证明及单位情况说明加盖公章。原因：填发日期非在提交申请前7日以内，但能打印申请前一个的完税情况，可补充无欠税证明及单位情况说明加盖公章。

总结：纳税材料要么填发日期为最近打印的最新材料，不足一年补充相关材料；要么能完整打印至申请前一个月的近一年度税收完税证明材料。

不足一年可开具无欠税证明后附单位情况说明盖章，如图。

样表:

无欠税证明

黄埔税一所 无欠税证 C2024 号

纳税人名称: 有限公司, 纳税人识别号:

有效证件类型: 企业法人营业执照(公司), 有效证件号码: 我司2024年6月至9月

经查询税收征管信息系统, 截至2024年8月25日, 未发现欠税情形。特此证明。

国家税务总局广州市黄埔区税务局第一税务所 (盖业务专用章)

2024年8月28日

情况说明

纳税人名称: 有限公司, 统一社会信用代码:

因进项税额大于销项税额, 且享受先进制造业增值税加计抵减政策, 无需缴纳增值税。

经查询税收征管信息系统, 未发现欠税情形。以上情况属实, 特此说明!

有限公司 (盖章)

2024年 月 日

九、①统计关系材料-规模以上

样表:

调查单位基本情况 【年报】表号: 601表

表号: 6 0 1 表
制定机关: 国家统计局
文号: 国统字(2024)11号
有效期至: 2024年6月

③

| | | | | | |
|--------------|-------------------|------------|-----|----------|-----|
| 109 | 统一社会信用代码 | | | | |
| 102 | 单位详细名称 | | | | |
| 201 | 法定代表人(单位负责人) | | | | |
| 202 | 1 成立时间(所有单位填报) | 2014 | 年 | 03 | 月 |
| | 2 开业时间(仅限企业填报) | 2014 | 年 | 03 | 月 |
| 联系方式 | | | | | |
| 203 | 长途区号 | | | | |
| | 固定电话 | | | | |
| | 移动电话 | | | | |
| | 传真号码 | | | | |
| | 邮政编码 | | | | |
| 单位所在地区划及详细地址 | | | | | |
| 105 | 广东省 | 省(自治区、直辖市) | 广州市 | 地(市、州、盟) | 黄埔区 |
| | 长洲街道 | 乡(镇、街道) | | 村(居)委会 | |
| | 区划代码 440112010001 | | | 城乡代码 111 | |
| 单位注册地区划及详细地址 | | | | | |
| 106 | 广东省 | 省(自治区、直辖市) | 广州市 | 地(市、州、盟) | 黄埔区 |
| | 长洲街道 | 乡(镇、街道) | | 村(居)委会 | |
| | 区划代码 440112010001 | | | 城乡代码 111 | |
| 单位所在园区详细名称1 | | | | | |
| 107 | 单位所在园区详细名称2 | | | | |
| | 单位所在园区详细名称3 | | | | |

②

调查单位基本情况 【月报】表号: 201表

表号: 201-1 表
制定机关: 国家统计局
文号: 国统字(2025)11号
有效期至: 2025年1月

③

| | | | | | |
|--------------|-------------------|------------|-----|----------|-----|
| 109 | 统一社会信用代码 | | | | |
| 102 | 单位详细名称 | | | | |
| 201 | 法定代表人(单位负责人) | | | | |
| 202 | 1 成立时间(所有单位填报) | | 年 | | 月 |
| | 2 开业时间(仅限企业填报) | | 年 | | 月 |
| 联系方式 | | | | | |
| 203 | 长途区号 | | | | |
| | 固定电话 | | | | |
| | 移动电话 | | | | |
| | 传真号码 | | | | |
| | 邮政编码 | | | | |
| 单位所在地区划及详细地址 | | | | | |
| 105 | 广东省 | 省(自治区、直辖市) | 广州市 | 地(市、州、盟) | 黄埔区 |
| | 长洲街道 | 乡(镇、街道) | | 村(居)委会 | |
| | 区划代码 440112010001 | | | 城乡代码 111 | |
| 单位注册地区划及详细地址 | | | | | |
| 106 | 广东省 | 省(自治区、直辖市) | 广州市 | 地(市、州、盟) | 黄埔区 |
| | 长洲街道 | 乡(镇、街道) | | 村(居)委会 | |
| | 区划代码 440112010001 | | | 城乡代码 111 | |

②

【审核小结】

进入“广东省企业一套表平台”(国家统计局一套表系统)或经济普查云平台,打印“调查单位基本情况”,提供申请前一个月的月报和上一年度的年报,并加盖单位公章。以左图为例:

①用人单位2024年11月27日提出申请,则提交2023年年报及2024年10月月报。

②“调查单位基本情况”中105栏单位所在地区划及详细地址、106栏单位注册地区划及详细地址须为黄埔区,区划代码为440112××××××。

③“调查单位基本情况”中201栏法定代表人(单位负责人)须与营业执照或事业单位法人证书上的法定代表人(单位负责人)一致。

年报无法打印的,可导出年报EXCE表+带网址的截图,如图。

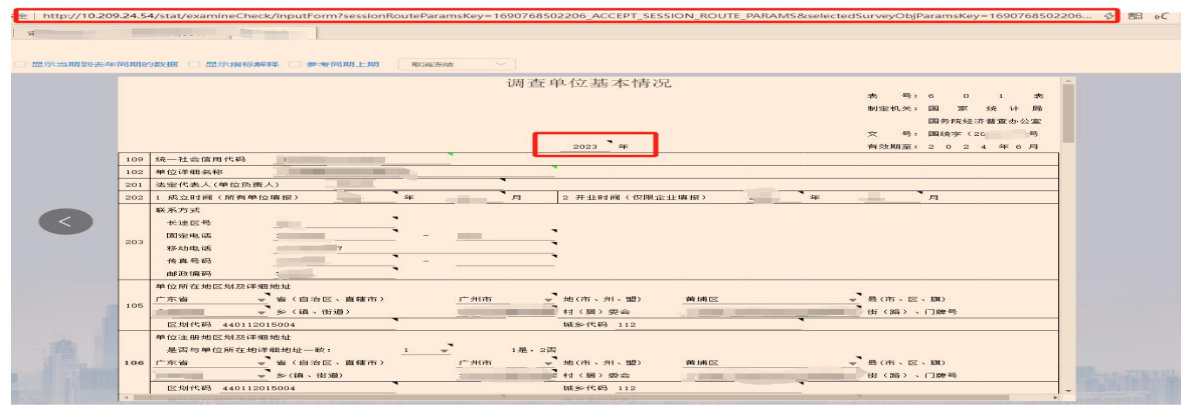

九、②统计关系材料-规模以下

查看基本单位表

基本属性

流水号: [模糊]

数据地址: [模糊]

下属产业列表 生成本部 转产业 转法人

| | | | |
|-----------|--------------|---|------|
| 单位类型 | 1 | 单位负责人: 2-产业: <input type="checkbox"/> 3-行业: <input type="checkbox"/> 4-企业 | |
| 组织机构代码 | [模糊] | | |
| 单位名称 | [模糊] | | |
| 法定代表人 | [模糊] | | |
| 详细地址 | [模糊] | | |
| ① 区划代码 | 440112010001 | 区划代码查询 | |
| 城乡代码 | [模糊] | | |
| 注册地详细地址 | [模糊] | | |
| ② 注册地区划代码 | 440112017000 | 区划代码查询 | |
| 注册地城乡代码 | [模糊] | | |
| 长途区号 | [模糊] | 固定电话 | [模糊] |
| 固定电话 | [模糊] | 移动电话 | [模糊] |
| 国际分机号 | [模糊] | 传真分机号 | [模糊] |
| 传真分机号 | [模糊] | 移动电话 | [模糊] |
| 移动电话 | [模糊] | 传真分机号 | [模糊] |
| 传真分机号 | [模糊] | 移动电话 | [模糊] |
| 移动电话 | [模糊] | 传真分机号 | [模糊] |

【审核小结】

规模以下企业到注册地所属街道统计站打印《查看法人单位表》或《查看基本单位表》并加盖单位公章。以左图为例：

- ① 《查看法人单位表》或《查看基本单位表》区划代码、注册地区划代码须为440112××××××。
- ② 法定代表人栏须与营业执照或事业单位法人证书上的法定代表人一致。

黄埔区统计局及街道统计站联系方式指引参考

联系方式

发布时间: 2024-04-10 来源: 本网

联系方式

| | |
|------|---|
| 单位名称 | 广州市黄埔区统计局 (广州开发区统计局) |
| 办公地址 | 广州市黄埔区水西路12号凯达楼8栋六楼 |
| 办公时间 | 上午9:00—12:00, 下午14:00—18:00 (国家法定节假日除外) |
| 邮政编码 | 510530 |
| 联系电话 | 一、办公室 电话: 020-82378962, 020-82118711 (政务公开) |
| | 二、综合统计科 电话: 020-82111531 |
| | 三、专业统计科 电话: 020-82378961 |
| | 四、统计调查队 电话: 020-82510594 |
| 电子邮箱 | hptj@gdd.gov.cn |

街镇统计员联系方式

| 序号 | 街镇 | 固定电话 |
|----|-----|----------|
| 1 | 黄埔街 | 82100586 |
| 2 | 红山街 | 32064861 |
| 3 | 鱼珠街 | 31608447 |
| 4 | 大沙街 | 82386560 |
| 5 | 文冲街 | 82553582 |
| 6 | 穗东街 | 82087057 |
| 7 | 南岗街 | 31800929 |
| 8 | 长洲街 | 82038271 |
| 9 | 夏港街 | 32071605 |
| 10 | 萝岗街 | 82084284 |
| 11 | 云埔街 | 32029409 |
| 12 | 联和街 | 87583943 |
| 13 | 永和街 | 82982367 |
| 14 | 长岭街 | 31600759 |
| 15 | 九佛街 | 61096199 |
| 16 | 龙湖街 | 36536037 |
| 17 | 新龙镇 | 31607470 |
| 18 | 生物岛 | 84098147 |



Part.03

关于申报系统

系统联系方式

路径-指数系统首页-下拉至中间查阅QQ答疑群二维码-进群咨询

广州开发区·黄埔区
GDD-HUANGPU

首页 公告与政策发布 人才报告 数据公开 企业微主页 企业需求集市 在线服务集成 数据采集与维护

公告与政策发布

通知公告 政策发布 [更多>>](#)

- 广州市黄埔区职业技能培训2024年6月开班计划 2024-05-27
- 2024年广州开发区 广州市黄埔区第七届技能工匠遴选和资助申报通知 2024-05-23
- 社会人员注册求职操作 2024-05-17
- 毕业生注册求职操作指引 2024-05-15
- 广州市黄埔区职业技能培训2024年5月开班计划 2024-05-10
- 中共广州市黄埔区委宣传部公开招聘初级雇员公告 2024-05-10
- 关于举办“才聚黄埔 职等你来”黄埔区“2024年民营企业服务月”重点企业... 2024-05-07
- 第六届“中国创翼”创业创新大赛广东选拔赛正式启动 2024-05-06

企业有呼 服务必应

操作指引

黄埔人才指数系统答疑群



5群: 807404389

如有系统操作异常，可进群询问系统工作人员。

系统注册指引

路径-指数系统首页-登录界面 <https://hprczs.hp.gov.cn/index.html#/Home>



广州开发区·黄埔区 GDD-HUANGPU

个人端口 企业端口

用户登录 行政单位 企业

手机号 请输入手机号

密码 请输入密码

验证码 请输入验证码 4 1 1 u

忘记密码 新用户注册 手机号登录

已阅读并同意《用户隐私政策》
勾选

登录

系统注册指引

黄埔区人力资源和社会保障局
黄埔“数字人社”综合服务平台

人才引领 数据赋能

用户注册

- * 账号: 请输入账号
- * 密码: 请输入密码
- * 确认密码: 再次输入密码确认
- * 邮箱: 请输入邮箱
- * 手机号: 请输入手机号
- * 验证码: 请输入验证码 [获取验证码](#)

[注册](#)

**注册信息应确保准备无误，避免衔接后续业务申报内容，影响申报进程。
如遇注册问题，可拨打020-82116839咨询**

个人登录 行政单位 企业

企业名称: 请输入企业名称

信用代码: 请输入信用代码

密码: 初始密码为信用代码后6位

忘记密码 企业注册 手机号登录

注：如有注册、登录等系统操作问题，请拨打020-82116839进行咨询。

已阅读并同意《用户隐私政策》

[登录](#)

广州开发区·黄埔区 GDD-HUANGPU

首页 公告与政策发布 人才报告 数据公开 企业微主页 企业需求集市 在线服务集成 数据采集与维护

企业入驻

根据国家工商总局《网络交易服务条例》也为了提高用户体验，建立真实、合法、健康的服务市场，请您注册后立即完成身份备案。

广州开发区·黄埔区 GDD-HUANGPU

- * 统一社会信用代码: 请输入统一社会信用代码
- * 企业性质(类型): 请选择企业性质(类型)
- * 注册资本: 请输入注册资本
- * 营业期限: 请输入营业期限
- * 工商注册地址: 请输入工商注册地址
- * 企业法人: 请输入企业法人

阅读须知 《广州开发区黄埔区人才数字综合服务平台服务协议》

[下一步](#) [重置](#)

系统个人申报，填写信息须与《新入户奖励申请表》信息对应一致



1

系统单位审核
提交路径 - 个人
中心 - 新入
户奖励 - 审核
个人提交信息
- 补充单位材
料 - 提交形式
审查

3



2

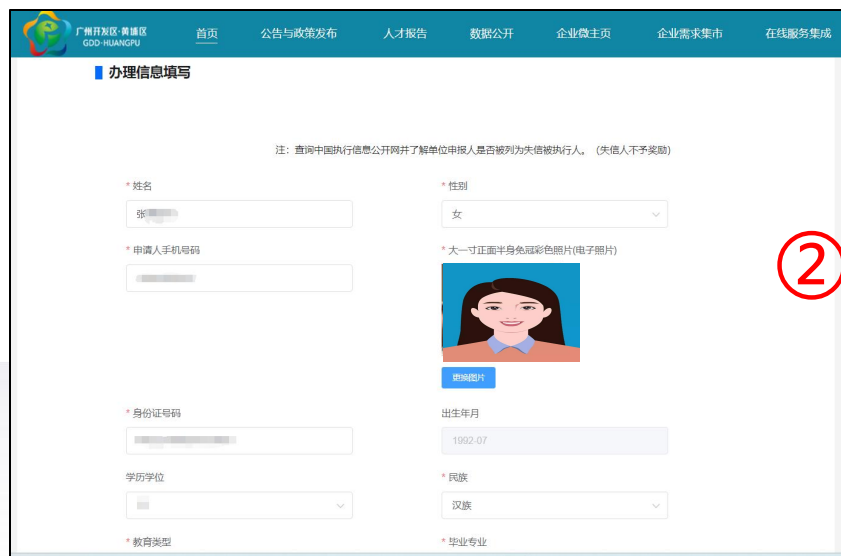

4



感谢您的关注，祝您生活愉快

如有疑问可拨打咨询热线：(020) 82510745, (020) 82108997
办公时间：工作日9:00-12:00, 13:30-17:00

2024年10月